



Casa Naim

SALTO / SP

Acolhimento de Crianças e Adolescentes

PLANO DE TRABALHO 2019

**SERVIÇO DE ACOLHIMENTO INSTITUCIONAL PARA
CRIANÇAS E ADOLESCENTES - MUNICIPAL**



11 4021-2267
11 9 4867-1644



R. Rubi, 120 - Jd. Sontag - Salto/SP
CEP 13.322-153



www.casanaim.com.br



facebook.com/naimsalto



Casa Naim
SALTO / SP

Acolhimento de Crianças e Adolescentes

SUMÁRIO

Dados Cadastrais.....	03
Descrição.....	03
Justificativa da Proposição.....	04
Objetivo Geral.....	09
Publico Alvo.....	09
Meta.....	09
Objetivos/Resultados esperados.....	09
Metodologia.....	11
Cronograma de execução/física (Meta, Etapa, Fase)	16
Avaliação.....	18
Recursos Lógicos.....	19
Infraestrutura.....	19
Especificação de Utilização do Recurso Financeiro.....	25
Quadro de Pessoal.....	25
Serviço de terceiro/Benefícios.....	25
Material de Consumo.....	25
Serviço de terceiro	26
Prestação de serviço Jurídico.....	26



11 4021-2267
11 9 4867-1644



R. Rubi, 120 - Jd. Sontag - Salto/SP
CEP 13.322-153



www.casanaim.com.br



facebook.com/naimsalto



Casa Naim
SALTO / SP

Acolhimento de Crianças e Adolescentes

1- DADOS CADASTRAIS

ORGANIZAÇÃO PROPONENTE: Associação Casa Naim Salto			
CNPJ: 22.168.395/0001-79			
ENDEREÇO: Rua Rubi, 120 Jardim Sontag			
CIDADE: Salto	U.F.: SP	CEP: 13.322-153	
TELEFONE: (11) 4021-2267 / (11) 95106-8194 (11) 97216-0780			
E-MAIL: casanaimsalto@gmail.com			
REPRESENTANTE LEGAL: Luiz Fernando Frois		FUNÇÃO: Presidente	
TÉCNICO RESPONSÁVEL PELO SERVIÇO: Marcos Paulo Campos dos Santos			
Nº DE INSCRIÇÃO NO CMAS: 09			
Tipo de Inscrição	Entidade (X)	Serviço ()	Vigência:
Nº de registro no CMDCA: 14			
Vigência: 31/12/2018			

3

2. DESCRIÇÃO

TIPO DE SERVIÇO: Serviço de Acolhimento Institucional para crianças e adolescentes	
Proteção Social Básica	()
Proteção Social de Média Complexidade	()
Proteção Social de Alta Complexidade	(X)
Período de Execução das Atividades Previstas	
Início: 01/01/2019	Término: 31/12/2019





Casa Naim
SALTO / SP

Acolhimento de Crianças e Adolescentes

3 – HISTÓRICO E APRESENTAÇÃO

Entre 2011 e início de 2012, o município de Salto verificou que tinha a necessidade de outra instituição de acolhimento, já que na época a cidade apenas contava apenas com uma instituição de acolhimento, chamada Casa de Belém. Fazia-se necessário um trabalho que desenvolvesse o serviço de acolhimento para crianças e adolescentes, sendo esses com idade superior a 11 anos e 11 meses, e principalmente com adolescentes mais velhos, idade superior a 14 anos de idade, pois na época o município tinha uma demanda de pré-adolescentes e adolescentes que precisavam ser acolhidos e que estavam sendo encaminhados para outras cidades da região, principalmente para a cidade de São Paulo, ficando assim, longe de suas famílias, dificultando o trabalho dos técnicos dos serviços de acolhimentos das cidades próximas, os quais precisavam desenvolver trabalhos com a família para ocorrer a possível reinserção familiar.

Assim, devido a esse cenário, os responsáveis pelo município de Salto buscaram conhecer o trabalho da Casa Naim, unidade de São Paulo (gerido pela Associação Aliança de Misericórdia) e após verificarem que esta unidade tinha bons projetos e trabalhos de qualidade desenvolvidos, iniciaram suas articulações para implantar uma nova unidade em Salto, a ser mantido pela mesma.

Assim, nasceu a Casa Naim Salto, que abriu as suas portas em janeiro de 2012, com a sua 1ª equipe de gestão de trabalho, a qual buscou receber e acolher as primeiras crianças e adolescentes de 0 a 17 anos e 11 meses.

Nesse primeiro ano de trabalho, e na primeira gestão, o objetivo era iniciar a instituição, acolhendo crianças encaminhadas pelo judiciário, construindo parcerias que pudessem contribuir com a instituição que estava acabando de abrir suas portas, e iniciar seus trabalhos psicossociais em função do município, e com certeza esta não foi uma tarefa fácil para quem estava na gestão, pois a instituição precisava existir e se



11 4021-2267
11 9 4867-1644



R. Rubi, 120 - Jd. Sontag - Salto/SP
CEP 13.322-153



www.casanaim.com.br



facebook.com/naimsalto



Acolhimento de Crianças e Adolescentes

apresentar, não apenas para os responsáveis principais do município, mas também para a rede social do município (educação, saúde, judiciário, outros).

Assim, mais a frente da história, em março de 2013 iniciou uma 2ª gestão, a qual esta até os dias atuais. Esta nova gestão, em 2013, buscou dar uma estrutura sólida a instituição com organização do quadro de funcionários para diminuir a rotatividade dos colaboradores; estruturação da equipe técnica, incluindo Psicólogo e Assistente Social responsáveis pelos casos dos acolhidos que permitiram o desenvolvimento de dois eixos:

5

Coordenação Geral de Atividades - Cronograma

- Rotina institucional na organização das crianças e adolescentes,
- Regras de relacionamento do local,
- Dinâmica institucional mais organizada com cronograma de atividades;
- Atividades e espaços de lazer;
- Estrutura e cuidado com a vida espiritual das crianças e adolescentes conforme o que preconiza a lei, sempre respeitando o desejo de cada acolhido.
- Clareza sobre direitos e deveres.

Desenvolvimento da área técnica

- Informações sobre os procedimentos judiciais;
- Promoção do cuidado psicossocial e da saúde mental;
- Trabalho psicossocial com as famílias;

Dessa forma, em 2014, a instituição obteve resultados provenientes de 2013:

- 4 adolescentes foram desabrigados com idade superior a 18 anos, sendo que 3 desses adolescentes saíram com: trabalho, casa, aluguel superior a seis meses pagos, estudo encaminhado, poupança iniciada para o futuro, laços afetivos reconstruídos com os familiares, entre outros resultados.





Acolhimento de Crianças e Adolescentes

- Foram desacolhidas 10 crianças/adolescentes, os quais retornaram para as famílias biológicas;

Estes resultados também demonstram um dos focos de trabalho de 2014 da área técnica, que foi o desenvolvimento de articulações com a rede social, pois a partir de 2014 a instituição reconstruiu/construiu fortes laços com os CRAS das cinco regiões de Salto, CREAS, os quais muito contribuíram com o trabalho realizado junto as famílias.

No final de 2014, iniciou-se o processo de desvinculação entre a instituição mantenedora Associação Aliança de Misericórdia e a Casa Naim unidade em Salto, o qual foi concluído em 2015.

Assim, em 2015, a Associação Casa Naim Salto, deu continuidade a sua trajetória e metas que iniciou em 2014, ou seja, firmando parcerias, estruturando o quadro de funcionários e treinando os mesmos para que um melhor serviço fosse oferecendo aos acolhidos e suas famílias.

Em 2016, o ano foi marcado pelo empenho da Gestão da Associação Casa Naim Salto, em planejar e desenvolver novas captações de recursos, seja por meio da participação em eventos, abertura do "Bazar Solidário Casa Naim Salto", ou pela dedicação em firmar parcerias existentes e desenvolver novas parcerias.

O grande marco do ano de 2017, foi a abertura da primeira república masculina da Associação Casa Naim Salto, voltada para a jovens entre 18 e 24 anos, tendo esta como objetivo oferecer ao jovem apoio e moradia para o processo de construção da autonomia, e possibilitar o desenvolvimento de auto-sustentação e independência do mesmo. Através da experiência e história da instituição, a gestão identificou a necessidade da república por esta ser de extrema importância quando se fala de Jovens em situação vulnerabilidade social e sem condições de voltarem para a família de origem.

O ano de 2018 foi marcado pela abertura do segundo "Bazar Solidário Casa Naim Salto" e pelo aumento das oficinas extracurriculares para os acolhidos, além do





Casa Naim
SALTO / SP

Acolhimento de Crianças e Adolescentes

aumento e fidelização de parceiros e voluntários ligados à Associação Casa Naim Salto.



Portanto, o que aqui foi exposto, é a história que se inicia de uma instituição que esta apenas no início da sua caminhada, mas que muito tem-se feito para que a mesma possa desenvolver cada vez mais, a fim de atender a demanda do município e de cada uma das crianças e/ou adolescentes que na Associação entram e que buscam no local ser compreendidos e acolhidos, diante de seus direitos violados dentro do âmbito familiar ou comunitário. Assim, buscamos desenvolver um serviço psicossocial digno e de qualidade com as famílias, para que essas possam também reencontrar por meio desse trabalho, o papel da família, e com isso seguir de maneira mais organizada e estruturada.

No que se refere aos resultados gerais obtidos pela instituição no período entre o ano de 2012 à Outubro de 2018, segue tabela 1.



11 4021-2267
11 9 4867-1644



R. Rubi, 120 - Jd. Sontag - Salto/SP
CEP 13.322-153



www.casanaim.com.br



facebook.com/naimsalto



Casa Naim

SALTO / SP

Acolhimento de Crianças e Adolescentes

Tabela 1. Resultados gerais da instituição.

Ano	Quantidade de acolhidos novos inseridos na instituição nesse ano	Total de acolhidos da instituição	Saídas de acolhidos da instituição (desacolhimento ou outros motivos)	Destino dos acolhidos que foram desabrigados
2012	14 acolhidos	14 acolhidos	0 desacolhidos	Nenhum
2013	02 acolhidos	16 acolhidos	0 desacolhidos	Nenhum
2014	01 acolhido	17 acolhidos	14 desacolhidos	01 adolescente residindo sem família 02 adolescentes residindo sem família por 6 meses e posteriormente com a família 11 crianças ou adolescentes que retornaram para as famílias
2015	05 acolhidos	08 acolhidos	2 desacolhidos	02 adolescentes residindo com as famílias
2016	04 acolhidos	10 acolhidos	02 desacolhidos	01 adolescente, por completar maioridade e desejar residir sem família 01 acolhido transferido, pois mãe mudou de município
2017	07 acolhidos	15 acolhidos	06 desacolhidos	02 adolescentes transferidos de abrigo. 01 adolescente retornou para a família, 03 adolescentes encaminhados para a fundação casa.
2018	9 acolhidos	18 acolhidos	8 desacolhidos	04 crianças/adolescentes residindo com as famílias. 01 adolescente residindo com a família extensa. 01 adolescente adotado por família substituta. 02 adolescentes em fuga.





Acolhimento de Crianças e Adolescentes

4 – OBJETIVO GERAL

A Associação Casa Naim Salto terá como objetivo geral prestar serviço de acolhimento provisório e excepcional para crianças e adolescentes de ambos os sexos, inclusive crianças e adolescentes com deficiência, sobmedida de proteção (Art. 98 do Estatuto da Criança e do Adolescente) e em situação de risco pessoal e social, cujas famílias ou responsáveis encontrem-se temporariamente impossibilitados de cumprir sua função de cuidado e proteção, com objetivo de reintegração familiar.

5 – PÚBLICO ALVO

O público alvo para 2019 serão crianças e adolescentes de 0 a 17 anos e 11 meses, de ambos os sexos, cujas famílias são residentes na cidade de Salto, nas seguintes condições: crianças e adolescentes em situação de risco social e pessoal, com vínculos familiares fragilizados ou rompidos e que foram encaminhados pela rede protetiva do município. Atender até 20 crianças e/ou adolescentes.

6 – META

Proporcionar para os acolhidos excelentes atendimentos em todas as áreas: saúde, educação, lazer, cultura entre outras. Sempre visando a eficiência e a eficácia tanto na vida desse acolhido ou familiares.

7 – OBJETIVOS/RESULTADOS ESPERADOS

OBJETIVOS ESPECÍFICOS	RESULTADOS ESPERADOS
1 – Acolher e garantir proteção integral, contribuindo para a prevenção do agravamento de situações de negligência, violência e ruptura de	✓ Usuários acolhidos e bem recebidos; ✓ Usuários atendidos por toda a rede sócio assistencial tendo garantido seu acesso aos benefícios.





Casa Naim

SALTO / SP

Acolhimento de Crianças e Adolescentes

<p>vínculos, além de promover o acesso à rede sócio assistencial, aos demais órgãos do Sistema de Garantia de Direitos e às demais políticas públicas setoriais.</p>	<ul style="list-style-type: none">✓ Acompanhamento da vida escolar e educacional dos usuários;✓ Convivência e fortalecimento de vínculos garantidos.✓ Saúde física e mental dos usuários garantida;
<p>2 – Preservar, reestabelecer e fortalecer os vínculos dos usuários com as famílias de origem e na impossibilidade desta, buscar famílias substitutas.</p>	<ul style="list-style-type: none">✓ Famílias dos usuários acolhidas e atendidas em sua demanda psicossocial;✓ Vínculos entre usuários e sua famílias reestabelecidos ou fortalecidos;✓ Reinserção familiar dos usuários do serviço;✓ Famílias substitutas em processo de aproximação com usuários, acolhidas e atendidas em sua demanda psicossocial;✓ Aproximação e construção de vínculo entre usuários e famílias substitutas;✓ Adoção dos usuários do serviço por famílias substitutas.
<p>3 – Acompanhar a família e os usuários desacolhidos.</p>	<ul style="list-style-type: none">✓ Famílias e usuários desacolhidos acompanhados por toda a rede sócio assistencial tendo garantido seu acesso aos benefícios.✓ Acompanhamento da vida escolar e educacional dos usuários desacolhidos;✓ Acompanhamento da Saúde física e mental dos usuários garantida;✓ Famílias e usuários desacolhidos atendidos em sua demanda psicossocial;

10



11 4021-2267
11 9 4867-1644



R. Rubi, 120 - Jd. Sontag - Salto/SP
CEP 13.322-153



www.casanzaim.com.br



facebook.com/naimsalto



Acolhimento de Crianças e Adolescentes

8 – METODOLOGIA

O trabalho realizado pela Associação Casa Naim Salto, é o serviço de acolhimento institucional de alta complexidade, e o método que utilizado para a execução desse, nessa instituição é dividido em diferentes etapas e ações, as quais serão sempre executadas pelos técnicos da instituição (Psicólogo e Assistente Social), e acompanhadas pela Gestão.

11

Objetivo Específico	Atividades
1	<ul style="list-style-type: none">▪ Acolhimento (encaminhados pelo Conselho Tutelar de Salto e Vara Infância e Juventude de Salto);▪ Atendimento de acompanhamento psicológico;▪ Atendimento de acompanhamento psicossocial;▪ Organização de documentação do acolhido;▪ Acompanhamento educacional (vida escolar e cursos extracurriculares);▪ Acompanhamento da saúde (diferentes especialidades);▪ Acompanhamento de dentista;▪ Inserção no mercado de trabalho;▪ Inserção em esporte;▪ Inserção em passeios (lazer e cultura);▪ Acompanhamento e intervenção junto com o judiciário (diferentes tipos de documentação para o judiciário, e diferentes tipos de reuniões com o judiciário, as quais as crianças e adolescentes ficam sabendo, de acordo com a sua linguagem).
2	<ul style="list-style-type: none">▪ Acompanhamento psicossocial;▪ Visita institucional (família para as crianças);





Casa Naim

SALTO / SP

Acolhimento de Crianças e Adolescentes

	<ul style="list-style-type: none">▪ Atendimento de "Orientação familiar";▪ Encaminhamentos (saúde, trabalho, CRAS, CREAS, outros);▪ Acompanhamento e atendimentos Casa Naim Salto junto com CREAS e CRAS;▪ Visita domiciliar;▪ Assistência com alimentação, móveis, roupas, sapatos (quando necessário);▪ Acompanhamento e intervenção junto com o judiciário (diferentes tipos de documentação para o judiciário, e diferentes tipos de reuniões com o judiciário).
3	<ul style="list-style-type: none">▪ Entrega de declaração para toda a rede informando o desacolhimento de usuários com as informações básicas das famílias responsáveis pelos mesmos.▪ Contato e reunião escolar para acompanhamento educacional;▪ Acompanhamento saúde?▪ Acompanhamento psicossocial;▪ Visita domiciliar;▪ Atendimento de "Orientação familiar";▪ Encaminhamentos (saúde, trabalho, CRAS, CREAS, outros);▪ Assistência com alimentação, móveis, roupas, sapatos (quando necessário);

12

O trabalho tem 2 focos, o acolhimento e o desacolhimento, processos envolvendo, acolhido e família do acolhido que envolvem as atividades descritas anteriormente, cada qual focada em seu objetivo.



11 4021-2267
11 9 4867-1644



R. Rubi, 120 - Jd. Sontag - Salto/SP
CEP 13.322-153



www.casanaim.com.br



facebook.com/naimsalto



Casa Naim

SALTO / SP

Acolhimento de Crianças e Adolescentes

Acolhimento

- Acolhido
- Família



Desacolhimento

- Acolhido
- Família

Dessa maneira, pode-se dizer que, o trabalho com acolhido e família será dividido em cinco grandes etapas, as quais estão descritas a seguir.

13



A. Recepção e acolhimento da criança e/ou adolescente:

Nesta primeira fase, as crianças e/ou adolescentes serão encaminhadas à instituição através do Conselho Tutelar, e da Vara da Infância e da Juventude do Município de Salto. E, posteriormente serão recebidas na instituição pelos técnicos responsáveis (Psicólogo e Assistente Social), sendo, o Psicólogo acolhendo a criança e/ou adolescente; e Assistente Social coletando informações do acolhido junto ao órgão responsável pelo encaminhamento e pela entrega do acolhido na instituição, normalmente Conselho Tutelar.





Acolhimento de Crianças e Adolescentes

Ainda, pode-se dizer que, nessa etapa a Gestão acompanha todo o trabalho executado pelos técnicos, pois esse processo também envolve reuniões de equipe desde a entrada do acolhido, a fim de que o acolhido possa ser observado e compreendido pela equipe desde o momento de sua chegada na instituição, e com isso os técnicos possam desde esse momento criar diferentes estratégias e metas, isto em relação a adaptação, acolhimento e desacolhimento, uma vez que nesse momento também é iniciada a coleta de informações para construção do Plano Individual de Atendimento (P.I.A.), o qual é construído nos quinze primeiros dias da entrada da criança da Casa Naim Salto.

14

B. Construção do Planejamento de Atendimento Individual:

Nos primeiros trinta dias são realizados cerca de quatro atendimentos psicossocial com o acolhido a fim de coletar o maior número de informações a respeito do mesmo, principalmente a respeito das percepções que o mesmo possa ter em relação ao acolhimento, futuro e em relação ao retorno para sua família de origem, ainda é verificado os pensamentos do acolhido sob família substituta.

Ainda, ressalta aqui que, esses assuntos são abordados de acordo com a idade da criança, bem como respeitando a história do acolhido, e o conhecimento que o mesmo tem dessa.

Nesse momento, a Casa Naim Salto, também aciona as informações do CREAS e do CRAS da região da residência do acolhido, seja do município ou também fora do mesmo. A respeito da rede social destaca-se mais a diante como é realizado esse trabalho.

C. Acompanhamento da criança e/ ou adolescente:

Em seguida, inicia o acompanhamento no âmbito: escolar; educacional; organizacional (quando já inserido no mercado de trabalho); do desenvolvimento; psicossocial; entre outros. Todo esse trabalho é realizado com atendimento de





Acolhimento de Crianças e Adolescentes

Psicólogo e Assistente Social, destacando ainda que, a Gestão também entra no processo de acompanhamento uma vez que a instituição compõe de uma rotina que também é organizada pela mesma, uma vez que o local há um quadro de horários para os acolhidos, atividades e regras a serem respeitadas no convívio de grupo.

D. Estudo e acompanhamento familiar:

A equipe técnica realiza um estudo minucioso acerca do motivo do acolhimento da criança e adolescente, e quais os fatores causadores do seu afastamento do núcleo familiar.

No trabalho com a família inclui ações direcionadas para conhecer a história de vida da família, constituição, rede social intra e extra familiar, dinâmica, interação e as razões da institucionalização do olhar da família, também inclui as visitas da família na instituição, visitas domiciliares (técnicos na casa da família) e atendimento de orientações familiares/ orientações de pais (atendimentos psicossociais da família na instituição), isto quando o trabalho com a família é permitido pelo judiciário.

Ainda, no caso da família estar impossibilitada de receber novamente a criança e/ou adolescente, busca-se alternativas de trabalho, ou ainda uma futura inclusão em família substituta, mas apenas depois do trabalho ser intenso com a família de origem e apresentar resultados negativos.

Destaca-se que, o trabalho com a família é contínuo, e as metas a serem traçadas, bem como os resultados, sempre são informadas no Planejamento Individual de Atendimento (P.I.A.), o qual é encaminhado ao Fórum a cada seis meses, e também há os relatórios que constam informações do acolhido e de suas famílias.

E. Articulação com a rede de apoio:

O conceito de rede utilizado é a articulação com serviços da rede social, educacional, judiciária, entre outras parcerias, assim, articulações, com: creches,





Casa Naim

SALTO / SP

Acolhimento de Crianças e Adolescentes

cooperativas, capacitação profissional, empresas e redes sociais públicas nas áreas de educação, saúde, habitação, esporte, cultura e lazer através da concretização de parcerias e encaminhamentos das crianças, adolescentes e familiares aos mesmos.

E, principalmente com os CRAS das cinco regiões de Salto e com o CREAS, essas parcerias desde 2013 tem sido imprescindível no trabalho com a família, ou seja, as ações com a família traçadas pela Casa Naim Salto, junto com os técnicos do CREAS e/ou CRAS são de extrema importância quando quer se alcançar o principal resultado, o retorno para a família de origem. E, para a Casa Naim Salto, isto vem gerando bons resultados.

16

9 - CRONOGRAMA DE EXECUÇÃO/FÍSICA (META, ETAPA, FASE)

Cronograma de Execução					
N°	Etapa	Descrição da Meta/Etapa	Indicador Físico	Duração	
				Início	Termino
1	Dimensão trabalho Técnico Operativo	Construção do Plano de Individual Atendimento (PIA).	Semestral	Jan/19	Dez/19
		Reuniões internas e externas para discussão de caso.	Mensais	Jan/19	Dez/19
		Elaboração de relatórios	Mensal	Jan/19	Dez/19
		Prontuários: elaboração e alimentação	Diário	Jan/19	Dez/19
		Cursos para casais de adoção	Quinzenal	Jan/19	Dez/19
2	trabalho com o	Recepção e acolhimento dos usuários.	Diário	Jan/19	Dez/19



11 4021-2267
11 9 4867-1644



R. Rubi, 120 - Jd. Sontag - Salto/SP
CEP 13.322-153



www.casanaim.com.br



facebook.com/naimsalto



Casa Naim

SALTO / SP

Acolhimento de Crianças e Adolescentes

		Encaminhamentos a rede sócio assistencial e acesso a benefícios.	Semanal	Jan/19	Dez/19
		Realizar acompanhamento da Educação.	Diário	Jan/19	Dez/19
		Proporcionar atividades externas.	Semanal	Jan/19	Dez/19
		Realizar acompanhamento Organizacional.	Semanal	Jan/19	Dez/19
		Proporcionar eventos e passeios.	Semanal	Jan/19	Dez/19
		Realizar acompanhamento Saúde.	Diário	Jan/19	Dez/19
		Realizar atendimentos Psicossociais aos Acolhidos.	Quinzenal	Jan/19	Dez/19
3	Dimensão do trabalho território	Atendimentos Psicossociais à família dos acolhidos.	Semanal	Jan/19	Dez/19
		Visitas institucionais à família.	Semanal	Jan/19	Dez/19
		Visitas domiciliares à família.	Semanal	Jan/19	Dez/19
		Encaminhamentos a rede sócio assistencial e acesso a benefícios, para família.	Semanal	Jan/19	Dez/19
4	Dimensão do trabalho no território	Reuniões com a Rede.	Bimestral	Jan/19	Dez/19
		Contatos com Rede.	Semanal	Jan/19	Dez/19
		Reuniões com o Fórum	Trimestral	Jan/19	Dez/19
		Contatos com o Fórum	Semanal	Jan/19	Dez/19

17



11 4021-2267
11 9 4867-1644



R. Rubi, 120 - Jd. Sontag - Salto/SP
CEP 13.322-153



www.casanaim.com.br



facebook.com/naimsalto



Acolhimento de Crianças e Adolescentes

10- AVALIAÇÃO

O QUE SERÁ AVALIADO	QUANDO	INDICADORES	ANÁLISE QUANTITATIVA E QUALITATIVA
Recepção e acolhimento dos usuários.	Mensal	✓ Número de acolhidos.	✓ Guias de acolhimento.
Construção do Plano de Individual Atendimento (PIA).	Semestralmente	✓ Reuniões para elaboração de PIA. ✓ Número de PIA encaminhado.	✓ Lista de presença de reuniões. ✓ Ofício de encaminhamento de PIA.
Encaminhamentos a rede sócio assistencial e acesso a benefícios.	Mensal	✓ Número de encaminhamento.	✓ Ofício de encaminhamento para rede sócio assistencial e benefícios.
Atividades externas.	Mensal	✓ Número de atividades ✓ Impacto das atividades na vida dos acolhidos.	✓ Registro de atividades externas. ✓ Pesquisa sobre o impacto das atividades na vida dos acolhidos.
Eventos e passeios.	Mensal	✓ Número de Eventos e Passeios. ✓ Impacto na vida dos acolhidos.	✓ Registro de eventos e passeios. ✓ Questionário qualitativo sobre os eventos e passeios respondido pelos participantes.
Acompanhamento Educação.	Mensal	✓ Número de ações voltadas à educação.	✓ Registro de ações voltadas à Educação.
Acompanhamento Saúde.	Mensal	✓ Número de ações voltadas à saúde.	✓ Registro de ações voltadas à Saúde.
Atendimentos Psicossociais aos Acolhidos e Desacolhidos.	Mensal	✓ Número de atendimentos psicossociais.	✓ Registro de atendimentos psicossociais.
Atendimentos Psicossociais à Família dos acolhidos e desacolhidos.	Mensal	✓ Número de atendimentos psicossociais à família de acolhidos.	✓ Lista de presença.
Reuniões internas e externas para discussão de caso.	Mensal	✓ Número de reuniões.	✓ Lista de presença.
Visitas institucionais e domiciliares à família.	Mensal	✓ Número de visitas institucionais e domiciliares.	✓ Lista de presença.
Reuniões e contatos com rede.	Mensal	✓ Número de reuniões e contatos com a rede.	✓ Lista de presença. ✓ Registro de contatos com rede.





Acolhimento de Crianças e Adolescentes

Reuniões e contatos com o Fórum.	Mensal	✓ Número de reuniões e contatos com o Fórum.	✓ Lista de presença. ✓ Registro de contatos com fórum.
Encaminhamentos a rede sócio assistencial e acesso a benefícios, para Família.	Mensal	✓ Número de encaminhamento.	✓ Ofício de encaminhamento para rede sócio assistencial e benefícios.
Satisfação dos usuários e famílias em relação ao Serviço.	Semestral	✓ Avaliação dos usuários e família sobre o serviço ofertado.	✓ Questionário respondido por usuários e família sobre o serviço ofertado.
Cursos para casais de adoção.	Quinzenal	✓ Número de casais que participaram do curso.	✓ Lista de presença.

11 – RECURSOS LOGÍSTICOS

11.1. INFRAESTRUTURA

A Associação Casa Naim Salto, está localizada à Rua: Rubi, nº 120, Jardim Sontag em Salto/SP, e este é um local alugado. Para maiores informações a respeito do espaço físico e da infraestrutura que será utilizado em 2019, segue a Tabela 1.

Ainda, posteriormente, segue Imagem 1, 2, 3, 4, 5, 6, 7, 8 e 9, as quais são imagens da instituição, para que assim possa aqui ser representado visualmente a infraestrutura da Associação Casa Naim Salto, lembrando ainda que, são apenas algumas imagens, de alguns dos espaços da instituição.

Tabela 1. Espaço físico/ infraestrutura da Casa Naim de Salto

Espaço	Quantidade
Áreas comuns	
Refeitório	1
Cozinha	1
Sala administrativa	1
Sala de atendimento psicossocial	1
Brinquedoteca	1
Sala de Reunião	1
Lavanderia Doméstica	1
Lavanderia Industrial	1
Depósito para eventos	3





Casa Naim

SALTO / SP

Acolhimento de Crianças e Adolescentes

20

Dispensa Alimentos	1
Dispensa Produtos de Limpeza/Higiene	1
Banheiro de funcionários	2
Parque infantil	1
Quadra esportiva	2
Capela	1
Área coberta para lazer	1
Espaço	Quantidade
Áreas masculinas	
Dormitório masculino	Dois (capacidade total para 10 acolhidos do sexo masculino – pode ser adaptável)
Banheiro masculino	1
Sala de TV	1
Áreas femininas	
Dormitório feminino	Três (capacidade total dos quartos para 10 acolhidos do sexo feminino – pode ser adaptável)
Sala de TV	1
Banheiro feminino	2
Veículos/ Transportes	
Kombi	1
Uno	1



11 4021-2267
11 9 4867-1644



R. Rubi, 120 - Jd. Sontag - Salto/SP
CEP 13.322-153



www.casanaim.com.br



facebook.com/naimsalto



Casa Naim

SALTO / SP

Acolhimento de Crianças e Adolescentes

Imagem 1. Refeitório Associação Casa Naim Salto.



21

Imagem 2. Lavanderia Doméstica e Industrial da Associação Casa Naim Salto.



11 4021-2267
11 9 4867-1644



R. Rubi, 120 - Jd. Sontag - Salto/SP
CEP 13.322-153



www.casanaim.com.br



facebook.com/naimsalto



Casa Naim

SALTO / SP

Acolhimento de Crianças e Adolescentes

Imagem 3. Dormitório masculino e/ ou feminino da Associação Casa Naim Salto.

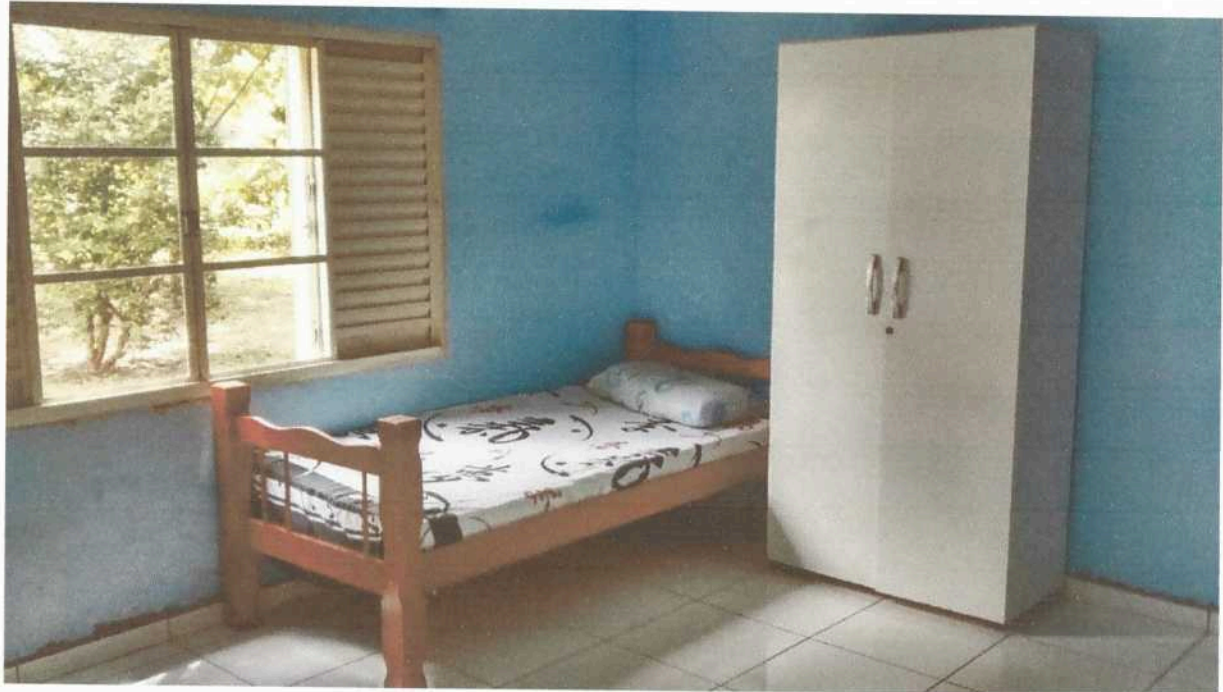

22

Imagem 4. Área externa e de lazer da Associação Casa Naim Salto.



11 4021-2267
11 9 4867-1644



R. Rubi, 120 - Jd. Sontag - Salto/SP
CEP 13.322-153



www.casanaim.com.br



facebook.com/naimsalto



Casa Naim

SALTO / SP

Acolhimento de Crianças e Adolescentes

Imagem 5. Área externa e de lazer da Associação Casa Naim Salto.



23

Imagem 6. Sala de TV do Dormitório masculino e/ ou feminino da Associação Casa Naim Salto.



11 4021-2267
11 9 4867-1644



R. Rubi, 120 - Jd. Sontag - Salto/SP
CEP 13.322-153



www.casanaim.com.br



facebook.com/naimsalto



Casa Naim

SALTO / SP

Acolhimento de Crianças e Adolescentes

Imagem 7. Sala de TV do Dormitório masculino e/ ou feminino da Associação Casa Naim Salto.



24

Imagem 8. Sala de TV da casa sede da Associação Casa Naim Salto.



11 4021-2267
11 9 4867-1644



R. Rubi, 120 - Jd. Sontag - Salto/SP
CEP 13.322-153



www.casanaim.com.br



facebook.com/naimsalto



Acolhimento de Crianças e Adolescentes

12 – ESPECIFICAÇÕES DA UTILIZAÇÃO DO RECURSO FINANCEIRO IDEAL

12.1. QUADRO DE PESSOAL

QTD	FUNÇÃO	FORMAÇÃO	CARGA HORÁRIA SEMANAL	Vínculo Empregatício
1	Diretora Geral	Superior	44 horas	CLT
1	Psicólogo	Superior	30 horas	CLT
1	Assistente Social	Superior	30 horas	CLT
6	Monitor Diurno	Médio	12X36	CLT
6	Monitor Noturno	Médio	12X36	CLT
1	Supervisor de Monitor	Médio	44 horas	CLT
1	Técnico de Manutenção	Médio	44 horas	CLT
1	Auxiliar de Escritório	Médio	44 horas	CLT
1	Assistente Administrativo	Médio	44 horas	CLT
1	Auxiliar de Limpeza	Médio	44 horas	CLT
1	Motorista	Médio	44 horas	CLT
1	Cozinheiro	Médio	44 horas	CLT
1	Pedagogo	Superior	20 horas	CLT

- a) **Recursos Humanos:** salários, adicional de tempo de serviço, 1/3 terço constitucional de férias, 13º salário e pagamento das verbas rescisórias.
- b) **Encargos Sociais:** IRRF, PIS, INSS, FGTS, DARF, contribuição sindical, Exames (admissional/demissional/periódico).

12.2. SERVIÇOS DE TERCEIROS/BENEFÍCIOS

- Pagamento de vale transporte.

12.3. MATERIAL DE CONSUMO

- Gêneros Alimentícios;
- Gás de cozinha;
- Combustíveis automotivos;
- Material de limpeza e produção de higiene;
- Material para manutenção de bens imóveis;
- Material para manutenção de veículos;
- Material para manutenção de bens móveis;
- Material escolar;





Casa Naim

SALTO / SP

Acolhimento de Crianças e Adolescentes

- Uniformes;
- Material educativo e esportivo;
- Material de processamentos de dados;
- Material de cama, mesa e banho;
- Material de copa e cozinha;
- Material elétrico e eletrônico;
- Material de proteção e segurança;
- Ferramentas;

26

12.4- SERVIÇOS DE TERCEIROS:

- Manutenção e conservação de equipamentos;
- Prestação de serviço jurídico;
- Prestação de serviço contábil;
- Prestação de consultoria em acompanhamento em relatório;
- Sistema para gestão do serviço;
- Domínio de site;
- Manutenção de veículos;
- Manutenção e conservação de bens imóveis;
- Outros serviços de pessoa física;

12.5 – Prestação de Serviço Jurídico:

- Água;
- Energia;
- Internet;
- Telefone;
- Aluguel do imóvel;
- Entre outras;



11 4021-2267
11 9 4867-1644



R. Rubi, 120 - Jd. Sontag - Salto/SP
CEP 13.322-153



www.casainaim.com.br



facebook.com/naimsalto



Casa Naim

SALTO / SP

Acolhimento de Crianças e Adolescentes

Salto, 30 de outubro de 2018.

27

Presidente

Luiz Fernando Frois
CPF: 182.269.678-05

Psicólogo

Marcos Paulo Campos dos Santos
CRP: 107321

Diretora

Dhannielle de C. Armelin Fróis



11 4021-2267
11 9 4867-1644



R. Rubi, 120 - Jd. Sontag - Salto/SP
CEP 13.322-153



www.casainaim.com.br



facebook.com/naimsalto